NOTAS A LOS ESTADOS FINANCIEROS

Introducción

Atendiendo a lo establecido por el artículo 17 de la Ley General de Contabilidad Gubernamental, cada ente público es responsable de su contabilidad, de la operación del sistema y en consecuencia de la información que proporciona para la integración de la Cuenta Pública.

De conformidad al artículo 46, fracción I, inciso g), 47, 48 y 49 de la Ley General de Contabilidad Gubernamental, así como, a la normatividad emitida por el Consejo Nacional de Armonización Contable, a continuación, se presentan las notas a los estados financieros del **Colegio de Bachilleres de Chiapas**, correspondiente al 31 de marzo de 2025, con los siguientes apartados:

- **Notas de Gestión Administrativa,**
- **Notas de Desglose, y**
- **Notas de Memoria (Cuentas de Orden).**

NOTAS DE GESTIÓN ADMINISTRATIVA

1. Autorización e Historia

a) Fecha de Creación del Ente Público

El **Colegio de Bachilleres de Chiapas**; es un ente auxiliar del Ejecutivo Estatal, con personalidad jurídica y patrimonio propio, autonomía administrativa, presupuestal, técnica, de gestión, de operación y de ejecución para el adecuado desarrollo de sus atribuciones, de conformidad a lo establecido en decreto No. 21 de creación del mismo.

El **Colegio de Bachilleres de Chiapas**, es la instancia facultada para establecer y dirigir las políticas en materia de educación calificada fortalecedora del progreso educativo y desarrollo de la entidad

b) Principales Cambios en su Estructura

Con la creación del **Colegio de Bachilleres de Chiapas**; con fecha 09 de Enero de 1988, mediante Decreto No. 21 se publica la Ley Orgánica del **Colegio de Bachilleres de Chiapas**, con la finalidad de fortalecer y consolidar sus actividades a través de una adecuada reglamentación. A través de oficio No. SA/1741/2008, de fecha 21 de Julio de 2008, se crea la Unidad de Informática, la Subdirección de Educación Media Superior a Distancia y la Subdirección Jurídica, en el **Colegio de Bachilleres de Chiapas**.

Posteriormente mediante Decreto No. 188 publicado en el Periódico Oficial No. 151, Tercera Sección, Tomo 111, de fecha 18 de Marzo de 2009, se emite la Ley del **Colegio de Bachilleres de Chiapas**, con la finalidad de promover la formación integral de los estudiantes con los conocimientos que les permitan comprender y actuar sobre su realidad y que, por ende, den paso a una administración adecuada y una sana convivencia entre los miembros de la comunidad que la integran.

Por medio del oficio No. SHTSUBA/050/2009, de fecha 14 de Mayo de 2009, se crea: Unidad de Informática, Área de Desarrollo de Sistemas y Redes, Área de Soporte y Mantenimiento, Oficina de Mantenimiento, Dirección del Planetario, Departamento de Promoción y Difusión, Departamento de Servicios Educativos, Subdirección de Educación Media Superior a Distancia, Departamento Académico de Educación Media Superior a Distancia, Subdirección Jurídica, Secretaría Técnica, y las Coordinaciones Altos y Selva.

2. Panorama Económico y Financiero

La situación económica y financiera del **Colegio de Bachilleres de Chiapas** fue aceptable durante el ejercicio; debido a que fueron tomados en cuenta todos los lineamientos y normas emitidos por el Consejo Nacional de Armonización Contable (CONAC), y los recursos ministrados por la Secretaría de Hacienda fueron presupuestados y erogados de manera adecuada tanto presupuestal, contable y financiera.

3. Organización y Objeto Social

a) Objeto Social

El **Colegio de Bachilleres de Chiapas,** tendrá por objeto ofrecer e impulsar la educación correspondiente al nivel medio superior, con características de bachillerato general.

b) Principal Actividad

- Propiciar la formación integral del estudiante, ampliando su educación en los campos de la cultura, la ciencia, la tecnología, la salud, el cuidado de sí mismo y el medio ambiente.
- Crear en el alumno una conciencia crítica, constructiva y reflexiva, que le permita expresarse y adoptar una actitud responsable ante la sociedad.
- Promover y realizar actividades para la preservación y difusión de la cultura y el deporte.
- Promover conductas basadas en la ética, el respeto a los derechos humanos, la democracia y al Estado de Derecho.
- Fomentar en el alumno las actitudes y habilidades que lo orienten y estimulen para su participación colaborativa y el auto aprendizaje.
- Brindar al estudiante a través de su formación, los elementos necesarios que le permitan su ingreso a instituciones de educación superior.

c) Ejercicio Fiscal

Ejercicio 2025

d) Régimen Jurídico

El **Colegio de Bachilleres de Chiapas**; su órgano supremo de Gobierno es la Junta Directiva, responsable de aprobar las políticas, programas, objetivos y metas del organismo, así como de evaluar los resultados operativos, administrativos, financieros y en general, el desarrollo de sus actividades.

El **Colegio de Bachilleres de Chiapas**; está registrada ante el Servicio de Administración Tributaria como persona moral con fines no lucrativos, cuya actividad económica es la es la educación pública a nivel media superior, y sus obligaciones son las siguientes:

- Presentar declaración y pago provisional mensual de retención de Impuesto sobre la Renta (ISR) sobre sueldos y salarios, honorarios profesionales y arrendamiento.
- Presentar la declaración anual donde se informe sobre las retenciones de los trabajadores que recibieron sueldos y salarios, y trabajadores asimilados a salarios.
- Presentar declaración informativa anual de subsidio al empleo.
- Presentar declaración informativa mensual de proveedores por tasas de IVA y de IEPS.

e) Consideraciones Fiscales del Ente

El **Colegio de Bachilleres de Chiapas**, se ubica dentro de las personas morales a que se refiere el artículo 79 y 86 de la LISR, pero tiene otras obligaciones como:

- Presentar la declaración y pago provisional de retenciones de ISR por Sueldos y Salarios INFONAVIT
- Aportaciones patronales al INFONAVIT.
- 2 % del Impuesto Sobre Nóminas.
- 10 % del ISR por arrendamiento de inmuebles.
- 2 % del Impuesto Sobre Nóminas a prestadores de servicios.

f) Estructura Organizacional Básica

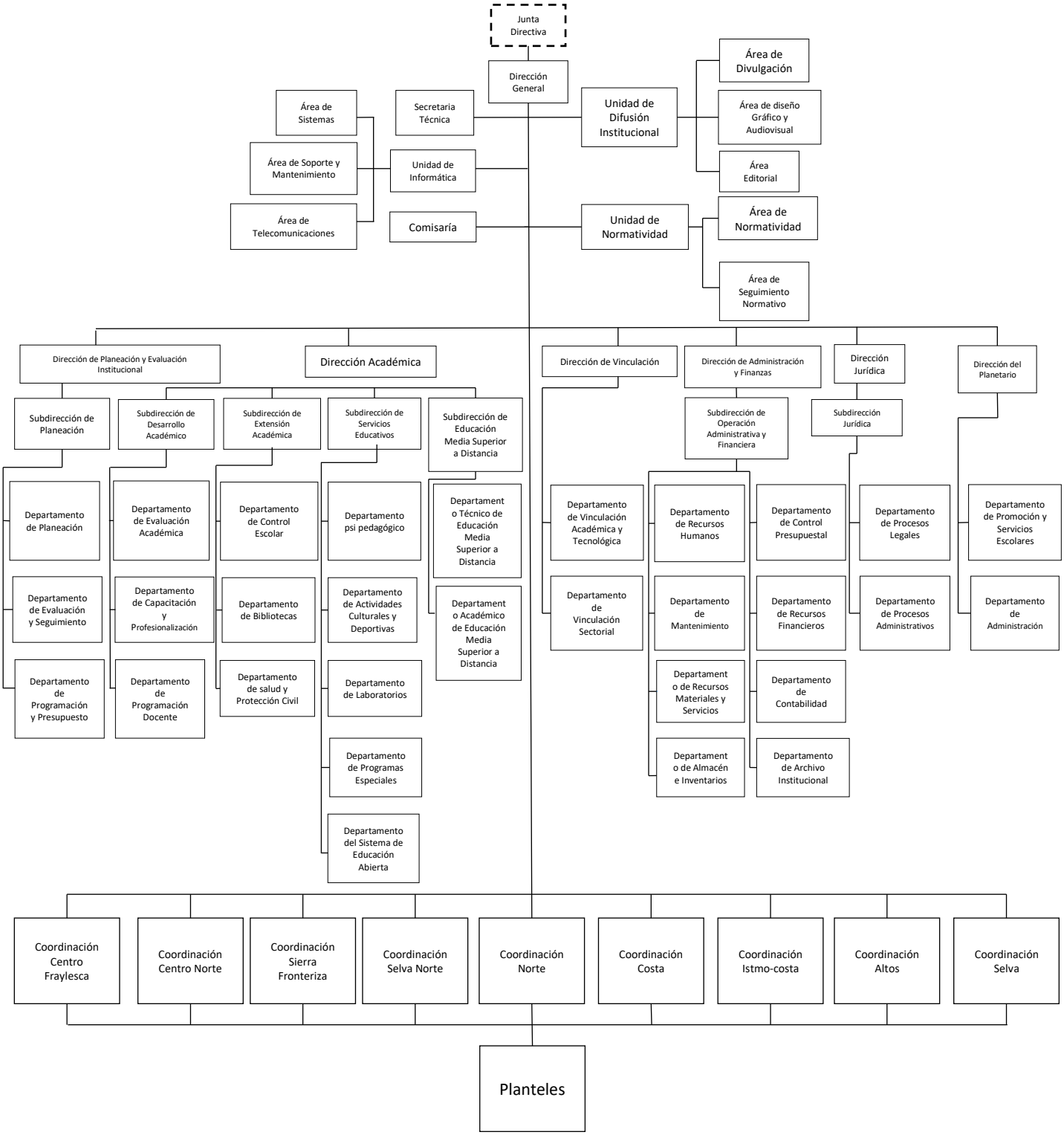

g) Fideicomisos de los cuales es Fideicomitente o Fideicomisario, y Contratos Análogos, incluyendo Mandatos de los cuales es parte

(No Aplica)

4. Bases de Preparación de los Estados Financieros

Para llevar a cabo la preparación de los Estados Financieros del presente ejercicio se consideró lo siguiente:

a) Si se ha observado la normatividad emitida por el CONAC y las disposiciones legales aplicables.

Se ha observado las disposiciones legales de la Normatividad emitida por el CONAC y la Ley General de Contabilidad Gubernamental (LGCG), siendo congruente con la armonización contable en la emisión de los estados financieros.

b) La normatividad aplicada para el reconocimiento, valuación y revelación de los diferentes rubros de la información financiera, así como las bases de medición utilizadas para la elaboración de los estados financieros; por ejemplo: costo histórico, valor de realización, valor razonable, valor de recuperación o cualquier otro método empleado y los criterios de aplicación de los mismos.

Todas las cuentas que afectan económicamente al **Colegio de Bachilleres de Chiapas**, están cuantificados en términos monetarios y se registran al costo histórico. El costo histórico de las operaciones corresponde al monto erogado para su adquisición conforme a la documentación contable original justificativa y comprobatoria.

c) Postulados Básicos de Contabilidad Gubernamental (PBCG).

Las bases de preparación de los estados financieros del **Colegio de Bachilleres de Chiapas**, aplican los postulados básicos siguientes:

1. Sustancia Económica
2. Entes Públicos
3. Existencia Permanente
4. Revelación Suficiente
5. Importancia Relativa
6. Registro e Integración Presupuestaria
7. Consolidación de la Información Financiera
8. Devengo Contable
9. Valuación
10. Dualidad Económica
11. Consistencia

d) Normatividad supletoria. En caso de emplear varios grupos de normatividades (normatividades supletorias), deberá realizar la justificación razonable correspondiente, su alineación con los PBCG y a las características cualitativas asociadas descritas en el Marco Conceptual de Contabilidad Gubernamental (MCCG) y sus modificaciones.

(No Aplica)

e) Para las Entidades que por primera vez estén implementando la base devengado de acuerdo a la Ley de Contabilidad; deberán revelar las nuevas políticas de reconocimiento, su plan de implementación, revelar los cambios en las políticas, la clasificación y medición de las mismas, así como su impacto en la información financiera, y presentar los últimos estados financieros con la normatividad anteriormente utilizada con las nuevas políticas para fines de comparación en la transición a la base de devengado.

(No Aplica)

5. Políticas de Contabilidad Significativas

(No Aplica)

6. Posición en Moneda Extranjera y Protección por Riesgo Cambiario

(No Aplica)

7. Reporte Analítico del Activo

En las reglas específicas del Registro y Valoración del Patrimonio emitidas por el Consejo Nacional de Armonización Contable, se definió como vida útil de un activo, al periodo durante el que se espera utilizar el activo, además, se menciona que se considerará que un activo tiene una vida útil indefinida cuando, sobre la base de un análisis de todos los factores relevantes, no exista un límite previsible al periodo a lo largo del cual se espera que el activo genere rendimientos económicos o potencial de servicio, o a la utilización en la producción de bienes y servicios públicos. Con base en estas reglas, los activos del **Colegio de Bachilleres de Chiapas**, sitúa la valoración de sus bienes tangibles e intangibles aplicando la depreciación y amortización, utilizando el procedimiento establecido por el Consejo Nacional de Armonización Contable (CONAC).

Las principales variaciones que presenta el activo del 1 de enero al 31 de marzo de 2025, se integra de la siguiente manera:

a) La variación negativa por $ 121,191,694.62, del rubro Efectivo y Equivalentes se debe a la ministración y radicación con recurso estatal y federal, asignación de fondo revolvente, así mismo el Depósito en Garantía otorgado en el mes de marzo.

b) La variación positiva de $ 2,008,088.62, del rubro de Derechos a Recibir Efectivo o Equivalentes se debe a los documentos por cobrar a corto plazo, como son por responsabilidad en extravió de cheque, con número de registro de atención 5127-101-02-05 y asignación de viáticos, gastos a comprobar al personal administrativo.

c) La variación negativa por $ 57,238,439.63, del rubro de Almacenes se debe a las entradas de almacén por entrega de proveedores de ejercicios fiscales 2022, 2023 y 2024, pendientes de distribución.

d) La variación negativa de $ 56,744.34, del rubro Derechos a Recibir Efectivo o Equivalentes a Largo Plazo, es por los descuentos vía nómina captados que se efectuaron a los trabajadores que tienen adeudos de

activo y/o bibliográficos.

e) La variación positiva de $ 14,997,327.14, del rubro de Bienes Muebles, Infraestructura y Construcciones en Proceso se debe a la transferencia de Obras ejecutadas en el EMSAD 282 Usumacinta y Plantel 228 Cintalapa.

8. Fideicomisos, Mandatos y Análogos

El **Colegio de Bachilleres de Chiapas**, no tiene Fideicomisos bajo su responsabilidad o donde se haya hecho aportación de recursos alguna

9. Reporte de la Recaudación

(No Aplica)

10. Información sobre la Deuda y el Reporte Analítico de la Deuda

(No Aplica)

11. Calificaciones Otorgadas

(No Aplica)

12. Proceso de Mejora

a) Principales Políticas de Control Interno

Manual de Procedimientos: Nos indica los procedimientos que debemos seguir de forma ordenada en el desarrollo de las actividades; evitando duplicidad de esfuerzos.

Ley General de Contabilidad Gubernamental (LGCG): Nos establece los criterios generales que rigen la contabilidad gubernamental y la emisión de información financiera, incluyendo la presupuestaria y programática en forma razonable y transparente.

Normatividad Contable: Tiene por objeto efectuar el registro contable de los recursos públicos y la preparación de informes financieros de forma armonizada, que dan transparencia para la interpretación, evaluación, fiscalización y entrega de informes; regulando las operaciones contables.

Normas Presupuestarias: Nos indica cómo se ejecuta el gasto público, administrándolo con eficiencia, eficacia, economía, transparencia y honradez, para rendir cuentas de los recursos públicos, así mismo contribuir a fortalecer la armonización presupuestaria y contable.

b) Medidas de Desempeño Financiero, Metas y Alcance

A través del proceso de armonización contable, se da un cambio transcendental para atender en tiempo y forma el nuevo esquema de la contabilidad gubernamental, logrando resultados en materia de información financiera, transparencia y rendición de cuentas, así como, mantener la liquidez y solvencia económica.

13. Información por Segmentos

(No Aplica)

14. Eventos Posteriores al Cierre

(No Aplica)

15. Partes Relacionadas

“No existen partes relacionadas que pudieran ejercer influencia significativa sobre la toma de decisiones financieras y operativas”

16. Responsabilidad sobre la Presentación Razonable de la Información Contable

“Bajo protesta de decir verdad declaramos que los Estados Financieros y sus Notas, son razonablemente correctos y son responsabilidad del emisor”

NOTAS DE DESGLOSE

NOTAS AL ESTADO DE ACTIVIDADES

El Estado de Actividades refleja el resultado entre el saldo total de los ingresos captados y el saldo total de los gastos incurridos por el **Colegio de Bachilleres de Chiapas**, cuya diferencia positiva o negativa determina el ahorro o desahorro del 1 de enero al 31 de marzo de 2025, sin considerar la inversión física en Bienes Muebles e Inmuebles, Infraestructura y Construcciones en Proceso. De esta forma el resultado durante este periodo refleja un ahorro por $ 179,044,134.20.

Ingresos y Otros Beneficios

Participaciones, Aportaciones, Convenios, Incentivos Derivados de la Colaboración Fiscal, Fondos Distintos de Aportaciones, Transferencias, Asignaciones, Subsidios y Subvenciones, y Pensiones y Jubilaciones

Al 31 de marzo de 2025, el 15 % o más de este rubro están integrados por recursos presupuestales radicados a través de transferencias que la Secretaría de Hacienda realiza con base al presupuesto autorizado, para llevar a cabo las actividades del **Colegio de Bachilleres de Chiapas.**

PARTICIPACIONES, APORTACIONES, CONVENIOS, INCENTIVOS DERIVADOS DE LA COLABORACIÓN FISCAL, FONDOS DISTINTOS DE APORTACIONES, TRANSFERENCIAS, ASIGNACIONES, SUBSIDIOS Y SUBVENCIONES, Y PENSIONES Y JUBILACIONES

(Cifras en Pesos)

CONCEPTO	NATURALEZA	2025	2024
Transferencias, Asignaciones, Subsidios y Subvenciones, y Pensiones y Jubilaciones	Acreedora	$ 873,823,691.39	$ 4,304,689,793.69
	SUMAS	**$ 873,823,691.39**	**$ 4,304,689,793.69**

Otros Ingresos y Beneficios

El rubro de Otros Ingresos y Beneficios, corresponden a ingresos obtenidos al 31 de marzo de 2025. A continuación, se explican aquellas que en lo individual representan el 15 % o más del total de las mismas, integrado por Otros Ingresos y Beneficios Varios, con un importe de $ 11.54 por concepto de apertura de las cuentas bancarias, redondeos, diferencias y bonificaciones

OTROS INGRESOS Y BENEFICIOS

(Cifras en Pesos)

CONCEPTO	NATURALEZA	2025	2024
Otros Ingresos y Beneficios Varios	Acreedora	$ 11.54	$ 348.88
	SUMAS	**$11.54**	**$ 348.88**
TOTAL DE INGRESOS Y OTROS BENEFICIOS		**$ 873,823,702.93**	**$ 4,304,690,142.57**

Gastos y Otras Pérdidas

Gastos de Funcionamiento

Los gastos de funcionamiento lo integran todas las erogaciones realizadas en la operatividad al 31 de marzo de 2025, principalmente en los capítulos 1000 Servicios Personales, 2000 Materiales y Suministros, y 3000 Servicios Generales.

Del total de los Gastos de Funcionamiento, se explican aquellas que en lo individual representan el 15 % o más, de la totalidad de las mismas, el cual se integra de la siguiente manera: el importe de $ 664,484,390.70, correspondiente a pagos de sueldos y salarios del personal que labora en el **Colegio de Bachilleres de Chiapas**, así como, el importe de $ 22,261,042.32, del capítulo 2000 por la adquisición de Materiales y Suministros y $ 7,930,135.05, del capítulo 3000 Servicios Generales, por concepto de servicios recibidos durante la operatividad, correspondiente al 31 de marzo de 2025.

GASTOS DE FUNCIONAMIENTO

(Cifras en Pesos)

CONCEPTO	2025	2024
Servicios Personales	$ 664,484,390.70	$ 3,604,571,564.00
Materiales y Suministros	22,261,042.32	9,066,852.66
Servicios Generales	7,930,135.05	234,552,150.22
SUMAS	**$ 694,675,568.07**	**$ 3,848,190,566.88**

Transferencias, Asignaciones, Subsidios y Otras Ayudas

Las Transferencias, Asignaciones, Subsidios y Otras Ayudas, que en lo individual representan el 15 % o más del total del rubro, lo integran todas las erogaciones realizadas en la operatividad al 31 de marzo de 2025, principalmente en este mes no se a efectuado pago por concepto de Subsidios y Subvenciones que son por pago de nómina y ni por concepto de ayudas sociales como el pago de premio para eventos culturales y deportivos, arrendamiento, teléfono, luz eléctrica, correspondiente a servicios básicos de SINDICATO.

TRANSFERENCIAS, ASIGNACIONES, SUBSIDIOS Y OTRAS AYUDAS

(Cifras en Pesos)

CONCEPTO	2025	2024
Subsidios y Subvenciones	$0.00	$ 103,745,814.00
Ayudas Sociales	104,000.00	3,172,227.36
SUMAS	**$ 104,000.00**	**$ 106,918,041.36**

Otros Gastos y Pérdidas Extraordinarias

Dentro de este rubro se explican aquellas que en lo individual representan el 15 % o más, de la totalidad de las mismas, el cual se integra de la siguiente manera: con un importe de $ 0.66, encuentra registro por redondeo y diferencias de centavos a cargo en el pago de facturas, impuestos, al igual por la adquisición de Bienes Menores a 70 UMAS, así mismo, por la Depreciación de Bienes Muebles, como son los de Mobiliario y Equipo de Administración, Equipo de Cómputo, Otros Mobiliarios y Equipos de Administración, Equipos y Aparatos Audiovisuales, Equipo Educacional y Recreativo, Equipo Médico y de Laboratorio, Vehículos, entre otros.

OTROS GASTOS Y PÉRDIDAS EXTRAORDINARIAS

(Cifras en Pesos)

CONCEPTO	2025	2024
Estimaciones, Depreciaciones, Deterioros, Obsolescencia y Amortizaciones	$ 0.00	$ 4,042,502.42
Otros Gastos	0.66	18,651,273.65
SUMAS	**$ 0.66**	**$ 22,693,776.07**
TOTAL DE GASTOS Y OTROS OTRAS PERDIDAS	**$ 694,779,568.73**	**$ 3,977,802,384.31**

NOTAS AL ESTADO DE SITUACIÓN FINANCIERA

El Estado de Situación Financiera muestra la posición financiera del **Colegio de Bachilleres de Chiapas**, valuados y elaborados de acuerdo con los Postulados Básicos de Contabilidad Gubernamental, Normas y Metodología para la Emisión de Información Financiera y Estructura de los Estados Financieros del Ente Público y Característica de sus Notas, emitidos por el Consejo Nacional de Armonización Contable (CONAC), el cual refleja los bienes y derechos que se clasifican en rubros de acuerdo a su disponibilidad de liquidez al igual que sus obligaciones o compromisos, agrupándolas con relación a su exigibilidad.

ACTIVO

El activo se compone de los fondos, valores, derechos y bienes cuantificados en términos monetarios, los cuales dispone el **Colegio de Bachilleres de Chiapas**, para la operatividad y la prestación de servicios públicos, éste se integra como sigue:

Circulante

Efectivo y Equivalentes

El rubro de efectivo y equivalentes al 31 de marzo de 2025, asciende $ 400,882,876.94, el cual representa el 84.1 % del total de activo circulante, se integra por la disponibilidad financiera para cubrir los compromisos de pagos, a los diferentes proveedores, así como, pagos de impuestos y otras contribuciones, aguinaldo del personal de baja, jubilación. También se encuentran los depósitos otorgados a terceros por el servicio de arrendamiento de instalaciones, asimismo, al igual, se tiene el importe de Ministraciones pendiente de Radicar de las fuentes de financiamiento Participaciones a Entidades.

EFECTIVO Y EQUIVALENTES
(Cifras en Pesos)

CONCEPTO	2025	2024
Efectivo	$ 135,434.92	$ 0.00
Bancos/Dependencias y Otros	392,305,036.63	$ 521,994,896.48
Fondos con Afectación Específica	8,302,730.31	0.00
Depósitos de Fondos de Terceros en Garantía y/o Administración	139,675.08	79,675.08
SUMAS	**$ 400,882,876.94**	**$ 522,074,571.56**

FONDOS CON AFECTACIÓN ESPECÍFICA	2025	2024
Fondo General de Participaciones	$ 8,302,730.31	0.00
SUMAS	**$ 8,302,730.31**	**$ 0.00**

Derechos a Recibir Efectivo o Equivalentes

Al 31 de marzo de 2025, el rubro de derechos a recibir efectivo o equivalentes, se compone de los recursos por responsabilidad en extravió de cheque, con número de registro de atención 5127-101-02-05, y por duplicidad de pago por concepto de salario, así mismo, por la asignación de viatico.

En su totalidad este rubro asciende a $ 2,076,096.09 y representa el 0.4 % del total del activo circulante

DERECHOS A RECIBIR EFECTIVO O EQUIVALENTES
(Cifras en Pesos)

CONCEPTO	VENCIMIENTO (DÍAS)	2025	2024
Cuentas por Cobrar a Corto Plazo	≤ 365	$ 73,518.31	$ 68,007.47
Deudores Diversos por Cobrar a Corto Plazo	≤ 365	2,002,577.78	0.00
	SUMAS	**$ 2,076,096.09**	**$ 68,007.47**

CUENTAS POR COBRAR A CORTO PLAZO	VENCIMIENTO (DÍAS)	2025	2024
Extravió de cheques	≤ 365	$ 68,007.47	$ 56,068.79
Duplicidad por pago de salario			11,938.68
Subsidio al Empleo	≤ 365	5,510.84	0.00
	SUMAS	**$ 73,518.31**	**$ 68,007.47**

DEUDORES DIVERSOS POR COBRAR A CORTO PLAZO	VENCIMIENTO (DÍAS)	2025	2024
Asignación de Viatico y Gastos a Comprobar	≤ 365	$ 2,002,577.78	0.00
	SUMAS	**$ 2,002,577.78**	**$ 0.00**

Almacenes

Este rubro asciende a $ 73,609,277.96, el cual representa 15.4 % del total del activo circulante, refleja el valor de la existencia de Material y Útiles de Oficina, Materiales y Útiles Consumibles para el Procesamiento en Equipos y Bienes Informáticos, Material de Limpieza, Materiales Didácticos para Planteles Educativos, Utensilios para el Servicio de Alimentación, Material Eléctrico y Electrónico, Refacciones y Accesorios Menores de Equipo de Transporte, Cemento y Productos de Concreto, Artículos Deportivos y así también, Vestuario y Uniformes, que están en proceso de distribución a los planteles, coordinaciones y oficinas centrales.

ALMACEN
(Cifras en Pesos)

CONCEPTO	VENCIMIENTO (DÍAS)	2025	2024
Almacén de Materiales y Suministros de Consumo	**≤ 365**	$ 73,609,277.96	130,847,717.59
	SUMAS	**$ 73,609,277.96**	**$ 130,847,717.59**

No Circulante

Derechos a Recibir Efectivo o Equivalentes a Largo Plazo

Este rubro del activo asciende a $ 1,211,606.00, el cual representa el 0.2 % del total del activo no circulante, corresponde a ejercicios anteriores; de los derechos de cobro otorgados para deudores diversos a largo plazo, que son originados en el desarrollo de las actividades culturales del **Colegio de Bachilleres de Chiapas** pendientes de recuperar, al igual por la Contribución del 2% Sobre Nómina, así también, devoluciones de descuento de INFONAVIT, IMSS y otras retenciones, los cuales se encuentran pendientes de recuperar al 31 de marzo de 2025.

DERECHOS A RECIBIR EFECTIVO O EQUIVALENTES A LARGO PLAZO
(Cifras en Pesos)

CONCEPTO	VENCIMIENTO (DÍAS)	2025	2024
Documentos por Cobrar a Largo Plazo	> 365	$ 0.00	$ 0.00
Deudores Diversos a Largo Plazo	> 365	17,778.24	74,522.58
Ingresos por Recuperar a Largo Plazo	> 365	72,511.08	72,511.08
Otros Derechos a Recibir Efectivo o Equivalentes a Largo Plazo	> 365	1,121,370.68	1,121,370.68
	SUMAS	**$ 1,211,660.00**	**$ 1,268,404.34**

DEUDORES DIVERSOS A LARGO PLAZO	VENCIMIENTO (DÍAS)	2025	2024
Gastos a Comprobar	> 365	$ 17,778.24	$ 74,522.58
	SUMAS	**$ 17,778.24**	**$ 74,522.58**

INGRESOS POR RECUPERAR A LARGO PLAZO	VENCIMIENTO (DÍAS)	2025	2024
Contribuciones Garantizadas (2% Sobre Nómina.)	> 365	$ 72,511.08	$ 72,511.08
	SUMAS	**$ 72,511.08**	**$ 72,511.08**

OTROS DERECHOS A RECIBIR EFECTIVO O EQUIVALENTES A LARGO PLAZO	VENCIMIENTO (DÍAS)	2025	2024
Devolución INFONAVIT	> 365	$ 837,126.69	$ 837,126.69
Devolución IMSS	> 365	11,470.28	11,470.28
Devolución de Retenciones	> 365	272,773.71	272,773.71
	SUMAS	**$ 1,121,370.68**	**$ 1,121,370.68**

Bienes Inmuebles, Infraestructura y Construcciones en Proceso

Al 31 de marzo de 2025, este rubro del activo asciende a $ 420,247,055.69 y representa el valor de los bienes inmuebles como: edificios no habitacionales y terrenos propiedad del **Colegio de Bachilleres de Chiapas**, así como, el valor de las obras en bienes propios que se encuentran en proceso de ejecución, además, del valor de las obras terminadas por transferir, localizadas en los municipios de Acacoyagua, Acapetahua, Altamirano, Amatán, Amatenango de la frontera, Amatenango del valle, Ángel Albino Corzo, Arriaga, Bejucal de Ocampo, Bella Vista, Bochil, El Bosque, Cacahoatan, Catazajá, Cintalapa, Coapilla, Comitán de Domínguez, La Concordia, Copainalá, Chalchihuitán, Chamula, Chanal, Chapultenango, Chenalhó, Chiapa de corzo, Chiapilla, Chicoasen, Chicomuselo, Chilón, Escuintla, Francisco León, Frontera Comalapa, La Grandeza, Huehuetán, Huixtán, Huitiupán, Huixtla, La Independencia, Ixhuatán, Ixtacomitán, Ixtapa, Ixtapangajoya, Jiquipilas, Juárez, Larrainzar, Mapastepec, Las Margaritas, Mazatán, Metapa, Mitontic, Motozintla, Nicolás Ruiz, Ocosingo, Ocotepec, Ocozocoautla de Espinosa, Ostuacán, Osumacinta, Oxchuc, Palenque, Pantelhó, Pantepec, Pichucalco, Pijijiapan, Villa Comaltitlán, Pueblo Nuevo, Solistahuacán, Rayón, Reforma, Las Rosas, Sabanilla, Salto de agua , San Cristóbal de las Casas, Siltepec, Simojovel, Sitalá, Socoltenango, Soyaló, Suchiate, Tapachula, Tecpatán, Tenejapa, Teopisca, Tila, Tónala, La Trinitaria, Tumbalá, Tuxtla Gutiérrez, Tuzantán, Ttzimol, Unión Juárez, Venustiano Carranza, Villa Corzo, Villaflores, Yajalón, San Lucas, Zinacantán, San Juan Cancuc, Aldama, Benemérito de las Américas, Maravilla, Tenejapa, Marqués de Comillas, Montecristo de Guerrero, San Andrés Duraznal, Santiago el Pinar, Emiliano Zapata, Mezcalapa, así como los gastos derivados de actos de su adquisición y adjudicación, el representa el 78.2 % del activo no circulante..

BIENES INMUEBLES, INFRAESTRUCTURA Y CONSTRUCCIONES EN PROCESO

(Cifras en Pesos)

CONCEPTO	2025	2024
Terrenos	$ 71,916,742.32	$ 71,916,742.32
Edificios no Habitacionales	267,234,377.27	252,237,050.13
Construcciones en Proceso en Bienes Propios	81,095,936.1	81,095,936.10
SUMAS	**$ 420,247,055.69**	**$ 405,249,728.55**

Bienes Muebles

Este rubro representa los bienes muebles que son propiedad del **Colegio de Bachilleres de Chiapas**, como son: Mobiliario y Equipo de Administración, Mobiliario y Equipo Educacional y Recreativo, Equipo e Instrumental Médico y de Laboratorio, Vehículos y Equipo de Transporte, Maquinaria, Otros Equipos y Herramientas, Colecciones, Obras de Arte y Objetos Valiosos, que aún se encuentran en buenas condiciones y que son básicos para la operatividad del mismo; los cuales fueron adquiridos con recursos presupuestales, así como, algunos fueron

obtenidos mediante transferencias de otros entes públicos, en el periodo que se informa, así como, en ejercicios anteriores.

Al 31 de marzo de 2025, este rubro asciende a $ 140,200,839.20, y representa el 26.1 % del activo no circulante.

BIENES MUEBLES
(Cifras en Pesos)

CONCEPTO	2025	2024
Mobiliario y Equipo de Administración	$ 90,750,473.41	$ 90,750,473.41
Mobiliario y Equipo Educacional y Recreativo	10,322,883.47	10,322,883.47
Equipo e Instrumental Médico y de Laboratorio	2,676,333.32	2,676,333.32
Vehículos y Equipo de Transporte	10,491,687.88	10,491,687.88
Maquinaria, Otros Equipos y Herramientas	25,777,805.12	25,777,805.12
Colecciones, Obras de Arte y Objetos Valiosos	181,656.00	181,656.00
SUMAS	**$ 140,200,839.20**	**$ 140,200,839.20**

Depreciación, Deterioro y Amortización Acumulada de Bienes

Este rubro representa la depreciación aplicada a los bienes tangibles que son propiedad del **Colegio de Bachilleres de Chiapas**, utilizando el procedimiento establecido por el Consejo Nacional de Armonización Contable (CONAC), aplicados en el ejercicio 2025.

Al periodo que se informa, este rubro presenta una cifra negativa de $ 24,435,767.25, el cual refleja una disminución del 4.5 % del activo no circulante, derivado de la Baja por Vida Útil, en los rubros de Mobiliario y Equipo de Administración, Equipo de Cómputo y de Tecnologías de la Información, Equipos Electrónicos e Industrial, así como en el rubro de Mobiliario y Equipo Educacional y Recreativo, según Acta Administrativa de fecha 06 de mayo del ejercicio fiscal vigente.

DEPRECIACIÓN, DETERIORO Y AMORTIZACIÓN ACUMULADA DE BIENES
(Cifras en Pesos)

CONCEPTO	2025	2024
Depreciación Acumulada de Bienes Muebles	$ (24,435,767.25)	$ (24,435,767.25)
SUMAS	**$ (24,435,767.25)**	**$ (24,435,767.25)**

DEPRECIACIÓN ACUMULADA DE BIENES MUEBLES	MONTO DEL BIEN	DEPRECIACIÓN DEL EJERCICIO	DEPRECIACIÓN ACUMULADA	TASA APLICADA
Mobiliario y Equipo de Administración	$ 90,750,473.41	$ 0.00	$ (14,476,418.69)	20 y 33.3 %
Mobiliario y Equipo Educacional y Recreativo	10,322,883.47	0.00	(2,720,594.90)	20 y 33.3 %
Equipo e Instrumental Médico y de Laboratorio	2,676,333.32	0.00	(399,853.44)	10 %
Vehículos y Equipo de Transporte	10,491,687.88	0.00	(884,686.02)	20 %
Maquinaria, Otros Equipos y Herramientas	25,777,805.12	0.00	(5,923,938.20)	10 %
Activos Biológicos	181,656.00	0.00	(30,276.00)	10 %
SUMAS	**$ 140,200,839.2**	**$ 0.00**	**$ (24,435,767.25)**	

PASIVO

Es el conjunto de cuentas que permite el registro de las obligaciones contraídas por el **Colegio de Bachilleres de Chiapas**, para el desarrollo de sus funciones y la prestación de los servicios públicos. Al 31 de marzo de 2025, los estados financieros reflejan principalmente pasivo circulante o corto plazo, es decir, aquellas obligaciones en que la exigibilidad de pago es menor a un año, así también, pasivo no circulante o largo plazo que representa las obligaciones con vencimiento posterior a un año.

Circulante

Cuentas por Pagar a Corto Plazo

Al 31 de marzo de 2025, este rubro asciende a $ 74,604,532.05, el cual representa el 78.9 % del total del pasivo circulante, se integra principalmente por las prestaciones salariales como son: Sueldos, Prima Quinquenal, Aguinaldo devengado no pagado, Prestaciones de Retiro, Pago de Liquidaciones, Previsión Social Múltiple, así también, aportaciones patronales al IMSS, INFONAVIT y Seguro de Vida. De igual forma, por los compromisos contraídos por la adquisición de bienes de consumo e inventariables y por la contratación de servicios con proveedores, necesarios para el funcionamiento del ente público, las cuales se encuentran pendiente de pago. También se incluyen dentro de este rubro los subsidios para ayudas sociales a personas.

Además, se integra por las retenciones y contribuciones a favor de terceros como son: Impuesto Sobre Sueldos y Salarios, 10 % del I.S.R. por Arrendamiento y Honorarios, 1.25% RESICO, 6% Contribución Adicional, así como el 2 % del Impuesto sobre Nóminas a Prestadores de Servicios, y otras retenciones a terceros, crédito de INFONAVIT, Cuota IMSS, Credifiel, Caja de Ahorro, FONACOT, Pensión alimenticia, Disciplinarios, Pagos Excesivos, Cuota Sindical, crédito con Financieras, Gastos Funerarios, FEASYR (Fondo Económico de Apoyo Social y para el Retiro), OPCIPRES, COOPERACIONES, los cuales se encuentran pendientes de enterar. También, se encuentran registrados los rendimientos bancarios.

CUENTAS POR PAGAR A CORTO PLAZO

(Cifras en Pesos)

CONCEPTO	VENCIMIENTO (DÍAS)	2025	2024
Servicios Personales por Pagar a Corto Plazo	≤ 365	$ 142,98,210.05	$ 109,342,457.95
Proveedores por Pagar a Corto Plazo	≤ 365	1,421,234.58	18,249,079.60
Transferencias Otorgadas por Pagar a Corto Plazo		0.00	14,000.00
Retenciones y Contribuciones por Pagar a Corto Plazo	≤ 365	58,560,853.45	206,880,123.52
Otras Cuentas por Pagar a Corto Plazo	≤ 365	324,233.97	187,034.96
	SUMAS	**$ 74,604,532.05**	**$ 334,672,696.03**

Otros Pasivos a Corto Plazo

El saldo de este rubro representa el 21.1 % del total del pasivo circulante y asciende a $ 19,998,505.63, el cual se integra principalmente de los ingresos por clasificar, así como, por los abonos bancarios pendientes de aplicar y los ingresos propios por cuotas educacionales captadas, pendientes de regularizar presupuestalmente en el ejercicio fiscal vigente.

OTROS PASIVOS A CORTO PLAZO

(Cifras en Pesos)

CONCEPTO	2025	2024
Ingresos por Clasificar	$ 16,381,555.27	$ 7,316,079.72
Otros Pasivos Circulantes	3,616,950.36	2,627,054.91
SUMAS	**$ 19,998,505.63**	**$ 9,943,134.63**

INGRESOS POR CLASIFICAR	2025	2024
Cuotas Educacionales	$ 13,908,069.17	$ 5,674,618.14
Rendimientos Financieros	1,722,826.24	1,983.37
Donaciones	157,676.95	1,112,498.10
Activo Fijo	476,625.92	425,674.58
Acervo Bibliográfico	65,782.50	95,097.39
Otros Ingresos	3,700.00	
Depósitos no Identificados	6,208.14	6,208.14
SUMAS	**$ 16,381,555.27**	**$ 7,316,079.72**

OTROS PASIVOS CIRCULANTES	2025	2024
Abonos Bancarios por Aclarar	3,616,950.36	$ 2,627,054.91
SUMAS	**$ 3,616,950.36**	**$ 2,627,054.91**

No Circulante

Pasivos Diferidos a Largo Plazo

El saldo de este rubro al 31 de marzo de 2025, es $ 8,347,161.13, y representa el 100 % del total del pasivo no circulante, el cual se integra por el registro de prestaciones como: remuneraciones al personal de carácter permanente.

Se incluye en este rubro, el registro de las retenciones por servicios personales: ISSS, crédito INFONAVIT, cuota IMSS, pensión alimenticia, cuota sindical, prestamos con financieras, entre otros.

Por otra parte, se encuentran los rendimientos bancarios y los abonos bancarios por aclarar.

PASIVOS DIFERIDOS A LARGO PLAZO
(Cifras en Pesos)

CONCEPTO	VENCIMIENTO (DÍAS)	2025	2024
Otros Pasivos Diferidos a Largo Plazo	> 365	$ 8,347,161.13	$ 8,347,645.50
	SUMAS	**$ 8,347,161.13**	**$ 8,347,645.50**

OTROS PASIVOS DIFERIDOS A LARGO PLAZO	2025	2024
Otros Pasivos a Largo Plazo	$ 707,128.17	$ 707,652.49
Retenciones y Contribuciones por Pagar a Largo Plazo	3,029,663.29	3,029,663.29
Servicios Personales por Pagar a Largo Plazo	3,226,707.72	3,226,707.72
Otras Cuentas por Pagar a Largo Plazo	1,383,661.95	1,383,622.00
SUMAS	**$ 8,347,161.13**	**$ 8,347,645.50**

NOTAS AL ESTADO DE VARIACIÓN EN LA HACIENDA PÚBLICA

La Hacienda Pública representa el importe de los bienes y derechos que son propiedad del **Colegio de Bachilleres de Chiapas**, dicho importe es modificado principalmente por el resultado positivo obtenido al 31 de marzo de 2025, el cual asciende a $ 179,044,134.20

El Estado de Variación en la Hacienda Pública muestra las modificaciones o cambios realizados en la Hacienda Pública, dichas variaciones representan las adquisiciones de bienes muebles e inmuebles consideradas como inversión, así como, la disponibilidad para la continuidad de obras en proceso, de la misma manera, es afectado por el resultado derivado del registro de operaciones de ejercicios anteriores por reintegros, depuración contable, consumo de almacén, perdidas, donaciones; y por la aplicación de los Adefas, a la fecha que se informa, la Hacienda Pública refleja un saldo de $ 910,841,839.82

Así también, es modificado por el aumento o disminución al patrimonio, derivado del registro de movimientos realizados durante el periodo que se informa. A la fecha que se informa la modificación neta positiva al patrimonio es de $ 88,531,814.52.

HACIENDA PÚBLICA/PATRIMONIO
(Cifras en Pesos)

CONCEPTO	2025	2024
Patrimonio Contribuido	$ 738,636.07	$ 738,636.07
Patrimonio Generado	910,103,203.75	821,571,389.29
SUMAS	**$ 910,841,839.82**	**$ 822,310,025.30**

Patrimonio Contribuido

Donaciones de Capital

El importe de $ 738,636.07, corresponde a los bienes recibidos en donación de padres de familia u otros, así como, transferencias de otras dependencias, con el fin de dotar al **Colegio de Bachilleres de Chiapas** de activos necesarios para su funcionamiento.

DONACIONES DE CAPITAL
(Cifras en Pesos)

CONCEPTO	NATURALEZA	2025	2024
Donaciones de Capital	Acreedora	$ 738,636.07	$ 738,636.07
	SUMAS	**$ 738,636.07**	**$ 738,636.07**

Patrimonio Generado

Resultados del Ejercicio (Ahorro/Desahorro)

El resultado positivo obtenido al periodo que se informa asciende a $ 179,044,134.20 y se deriva de los Ingresos Presupuestales correspondiente a las Ministraciones, así como, la disponibilidad financiera para cubrir gastos de operación y/o inversión

RESULTADOS DEL EJERCICIO (AHORRO/DESAHORRO)
(Cifras en Pesos)

CONCEPTO	PROCEDENCIA	2025	2024
Resultados del Ejercicio (Ahorro/Desahorro)	Ingresos y Otros Beneficios menos Gastos y Otras Pérdidas	$ 179,044,134.20	$ 326,887,758.26
	SUMAS	**$ 179,044,134.20**	**$ 326,887,758.26**

Resultados de Ejercicios Anteriores

Este rubro se integra principalmente por saldos de años anteriores, así como, por el traspaso del resultado del ejercicio anterior, efectuado al inicio del presente ejercicio; también se incluyen, aquellos movimientos realizados en el periodo que se informa por concepto de: transferencias de bienes muebles e inmuebles por cambio de adscripción, bajas de activos por encontrarse defectuosos e inservibles y por actas circunstanciadas de hechos, así como, reintegros de años anteriores, consumo de almacén, Perdidas y Adefas, y depuración de saldos

RESULTADOS DE EJERCICIOS ANTERIORES
(Cifras en Pesos)

CONCEPTO	PROCEDENCIA	2025	2024
Resultados de Ejercicios Anteriores	Traspaso de Saldos, Transferencias, Bajas de Bienes, Reintegros, Depuración Contable, y Pérdidas.	$ 731,059,069.55	$ 494,683,630.97
	SUMAS	**$ 731,059,069.55**	**$ 494,683,630.97**

NOTAS AL ESTADO DE FLUJOS DE EFECTIVO

El Estado de Flujos de Efectivo, muestra los flujos de efectivo del **Colegio de Bachilleres de Chiapas**, conformado por los elementos básicos: origen y aplicación de los recursos.

Flujo de Efectivo de las Actividades de Operación

Durante el periodo que se informa, los orígenes de actividades de operación cobrados fueron por la cantidad de $ 873,823,702.93. Las aplicaciones de actividades de operación pagadas por el periodo comprendido del 1 de enero al 31 de marzo de 2025, asciende a $ 694,779,568.73, el cual refleja un flujo neto positivo por actividades de operación por un importe de $ 179,044,134.20.

Flujo de Efectivo de las Actividades de Inversión

Durante el periodo que se informa, los orígenes de actividades de inversión cobrados fueron por la cantidad de $ 293,670,622.55. Las aplicaciones de actividades de inversión pagadas por el periodo comprendido del 1 de enero al 31 de marzo de 2025, asciende a $ 343,893,174.02, el cual refleja un flujo neto a la baja por actividades de inversión por un importe de $ 50,222,551.47.

Flujo de Efectivo de las Actividades de Financiamiento

Durante el periodo que se informa, los orígenes de actividades de financiamiento cobrados fueron por la cantidad de $ 10,192,570.01. Las aplicaciones de actividades de financiamiento pagadas por el periodo comprendido del 1 de enero al 31 de marzo de 2025, asciende a $ 260,205,847.36, el cual refleja un flujo neto negativo por actividades de financiamiento por un importe de $ 250,013,277.35

Incremento/Disminución Neta en el Efectivo y Equivalentes al Efectivo

El incremento neto en el efectivo y equivalentes al 31 de marzo de 2025, tiene un saldo de $ 121,191,694.62.

Efectivo y Equivalentes al Efectivo al Final del Ejercicio

Las cifras del efectivo y equivalentes al efectivo, al final del ejercicio que figuran en la última parte del Estado de Flujos de Efectivo, es el siguiente:

EFECTIVO Y EQUIVALENTES AL EFECTIVO AL FINAL DEL EJERCICIO
(Cifras en Pesos)

CONCEPTO	2025	2024
Efectivo y Equivalentes al Efectivo al Final del Ejercicio	**$ 400,882,876.94**	**$ 522,074,571.56**

Efectivo y Equivalentes

El análisis de los saldos inicial y final del efectivo y equivalentes al efectivo, al final del ejercicio del estado de flujos de efectivo, respecto a la composición del rubro de efectivo y equivalentes es como sigue:

EFECTIVO Y EQUIVALENTES
(Cifras en Pesos)

CONCEPTO	2025	2024
Efectivo	$ 135,434.92	$ 0.00
Bancos/Dependencias y Otros	392,305,036.63	521,994,896.48
Fondos con Afectación Específica	8,302,730.31	0.00
Depósitos de Fondos de Terceros en Garantía y/o Administración	139,675.08	79,675.08
TOTAL	**$ 400,882,876.94**	**$ 522,074,571.56**

Adquisiciones de las Actividades de Inversión efectivamente pagadas

Al 31 de marzo de 2025, se realizaron adquisiciones de las Actividades de Inversión efectivamente pagadas, respecto del apartado de aplicación, mismas que a continuación de describen:

ADQUISICIONES DE ACTIVIDADES DE INVERSIÓN EFECTIVAMENTE PAGADAS

(Cifras en Pesos)

CONCEPTO	2025	2024
Bienes Inmuebles, Infraestructura y Construcciones en Proceso	**$ 0.00**	**$ 37,860,127.83**
Edificios no Habitacionales	0.00	23,781,312.23
Construcciones en Proceso en Bienes Propios	0.00	14,078,815.60
Bienes Muebles	**0.00**	**80,717,987.71**
Mobiliario y Equipo de Administración	0.00	66,873,407.32
Mobiliario y Equipo Educacional y Recreativo	0.00	5,449,471.80
Equipo e Instrumental Médico y de Laboratorio	0.00	1,161,156.94
Vehículos y Equipo de Transporte	0.00	0.00
Maquinaria, Otros Equipos y Herramientas	0.00	7,233,951.65
Colecciones, Obras de Arte y Objetos Valiosos	0.00	0.00
Otras Inversiones	**328,895,846.88**	**195,905,636.31**
TOTAL	**$ 4,326,102.50**	**$ 314,483,751.85**

Conciliación de Flujos de Efectivo Netos

A continuación, se presenta la Conciliación de los Flujos de Efectivo Netos de las Actividades de Operación y saldos de Resultados del Ejercicio (Ahorro/Desahorro):

CONCILIACIÓN DE FLUJOS DE EFECTIVO NETOS

(Cifras en Pesos)

CONCEPTO	2025	2024
Resultados del Ejercicio Ahorro/Desahorro	**$ 179,044,134.20**	**$ 326,887,758.26**
Movimientos de partidas (o rubros) que no afectan al efectivo	**0**	**0**
Disminución de Inventarios	0	0
Flujos de Efectivo Netos de las Actividades de Operación	**$ 179,044,134.20**	**$ 326,887,758.26**

CONCILIACIÓN ENTRE LOS INGRESOS PRESUPUESTARIOS Y CONTABLES, ASÍ COMO ENTRE LOS EGRESOS PRESUPUESTARIOS Y LOS GASTOS CONTABLES

De conformidad a lo dispuesto por el “Acuerdo por el que se emite el formato de conciliación entre los ingresos presupuestarios y contables, así como entre los egresos presupuestarios y los gastos contables” y sus modificaciones, dictado por el Consejo Nacional de Armonización Contable, a continuación, se presenta la conciliación contable-presupuestaria, correspondiente del 1 de enero al 31 de marzo de 2025:

COLEGIO DE BACHILLERES DE CHIAPAS
CONCILIACIÓN ENTRE LOS INGRESOS PRESUPUESTARIOS Y CONTABLES
DEL 1 DE ENERO AL 31 DE MARZO DE 2025

(Cifras en Pesos)

CONCEPTO	2025
1. Total de Ingresos Presupuestarios	**$ 873,823,691.39**
2. Más Ingresos Contables No Presupuestarios	**11.54**
2.1 Ingresos Financieros	0.00
2.2 Incremento por Variación de Inventarios	0.00
2.3 Disminución del Exceso de Estimaciones por Pérdida o Deterioro u Obsolescencia	0.00
2.4 Disminución del Exceso de Provisiones	0.00
2.5 Otros Ingresos y Beneficios Varios	11.54
2.6 Otros Ingresos Contables No Presupuestarios	0
3. Menos Ingresos Presupuestarios No Contables	**0.00**
3.1 Aprovechamientos Patrimoniales	0.00
3.2 Ingresos Derivados de Financiamientos	0.00
3.3 Otros Ingresos Presupuestarios No Contables	0.00
4. Total de Ingresos Contables	**$ 873,823,702.93**

COLEGIO DE BACHILLERES DE CHIAPAS
CONCILIACIÓN ENTRE LOS EGRESOS PRESUPUESTARIOS Y LOS GASTOS CONTABLES
DEL 1 DE ENERO AL 31 DE MARZO DE 2025

(Cifras en Pesos)

CONCEPTO	2025
1. Total de Egresos Presupuestarios	**$ 694,779,568.07**
2. Menos Egresos Presupuestarios No Contables	**0.00**
2.1 Materias Primas y Materiales de Producción y Comercialización	0.00
2.2 Materiales y Suministros	0.00
2.3 Mobiliario y Equipo de Administración	0.00
2.4 Mobiliario y Equipo Educacional y Recreativo	0.00
2.5 Equipo e Instrumental Médico y de Laboratorio	0.00
2.6 Vehículos y Equipo de Transporte	0.00
2.7 Equipo de Defensa y Seguridad	0.00
2.8 Maquinaria, Otros Equipos y Herramientas	0.00
2.9 Activos Biológicos	0.00
2.10 Bienes Inmuebles	0.00
2.11 Activos Intangibles	0.00
2.12 Obra Pública en Bienes de Dominio Público	0.00
2.13 Obra Pública en Bienes Propios	0.00
2.14 Acciones y Participaciones de Capital	0.00
2.15 Compra de Títulos y Valores	0.00
2.16 Concesión de Préstamos	0.00
2.17 Inversiones en Fideicomisos, Mandatos y Otros Análogos	0.00
2.18 Provisiones para Contingencias y Otras Erogaciones Especiales	0.00
2.19 Amortización de la Deuda Pública	0.00
2.20 Adeudos de Ejercicios Fiscales Anteriores (ADEFAS)	0.00
2.21 Otros Egresos Presupuestarios No Contables	0.00
3. Más Gastos Contables No Presupuestarios	**0.66**
3.1 Estimaciones, Depreciaciones, Deterioros, Obsolescencia y Amortizaciones	0.00
3.2 Provisiones	0.00
3.3 Disminución de Inventarios	0.00
3.4 Otros Gastos	0.66
3.5 Inversión Pública no Capitalizable	0.00
3.6 Materiales y Suministros (consumos)	0.00
3.7 Otros Gastos Contables No Presupuestarios	0.00
4. Total de Gastos Contables	**$ 694,779,568.73**

NOTAS DE MEMORIA (CUENTAS DE ORDEN)

Las Notas de Memoria contienen información sobre las cuentas de orden tanto contables como presupuestarias que se utilizan para registrar los movimientos de valores que no afecten o modifiquen el Estado de Situación Financiera del **Colegio de Bachilleres de Chiapas**, sin embargo, su incorporación en libros es necesaria con fines de recordatorio, de control y en general sobre los aspectos administrativos, o bien, para consignar sus derechos o responsabilidades contingentes que puedan, o no, presentarse en el futuro.

Al 31 de marzo de 2025, las cuentas que se manejan para efectos de estas Notas son las siguientes:

Cuentas de Orden Contables

Emisión de Obligaciones

Al 31 de marzo de 2025, refleja los bienes en Comodato que el **Colegio de Bachilleres de Chiapas** tiene a resguardo, tal es el caso del Centro de Cultural de Ciencia y Tecnología de la Ciudad de Tapachula, Chiapas y las Instalaciones del Plantel 234 Plan de Ayala.

CUENTAS DE ORDEN CONTABLES
(Cifras en Pesos)

CONCEPTO	2025
Valores	**$ 0.00**
Emisión de Obligaciones	**0.00**
Avales y Garantías	**0.00**
Juicios	**0.00**
Mediante Proyectos para Prestación de Servicios (PPS) y Similares	**0.00**
Bienes en Concesionados o en Comodato	**37,082,502.50**
SUMAS	**$ 37,082,502.50**

BIENES EN CONCESIONADOS O EN COMODATO	MONTO	TASA	VENCIMIENTO (DÍAS)
Impuesto Sobre Nóminas	$ 37,082,502.50	2 %	365 días
SUMAS	**$ 37,082,502.50**		

Cuentas de Orden Presupuestario

Cuentas de Ingresos

Los saldos de los rubros de las cuentas de orden presupuestarias de ingresos del **Colegio de Bachilleres de Chiapas,** registrados del 1 de enero al 31 de marzo de 2025, son las siguientes:

Cuentas de Egresos

Los saldos de los rubros de las cuentas de orden presupuestarias de egresos del **Colegio de Bachilleres de Chiapas,** registrados del 1 de enero al 31 de marzo de 2025, son las siguientes:

CUENTAS DE ORDEN PRESUPUESTARIAS DE EGRESOS

(Cifras en Pesos)

CONCEPTO	2025
Presupuesto de Egresos Aprobado	**3,888,666,539.00**
Presupuesto de Egresos por Ejercer	**3,193,886,970.93**
Modificaciones al Presupuesto de Egresos Aprobado	**103,137,474.00**
Presupuesto de Egresos Comprometido	**756,760,080.51**
Presupuesto de Egresos Devengado	**717,540,372.10**
Presupuesto de Egresos Ejercido	**662,865,166.41**
Presupuesto de Egresos Pagado	**650,521,213.35**

Nombre y Firma	**Nombre y Firma**
Puesto	**Puesto**

“Bajo protesta de decir verdad declaramos que los Estados Financieros y sus Notas, son razonablemente correctos y son responsabilidad del emisor”